



COMUNE di CAVAGNOLO

Provincia di Torino

Via C. Colombo, 168 - CAP 10020 - CF 82500670011 - P.Iva 01864760010 - Fax 011/9151565
Tel 011/9151157 011/9151565 - info@comune.cavagnolo.to.it - cavagnolo@cert.ruparpiemonte.it

REGOLAMENTO D'USO AREA DI SGAMBAMENTO CANI

ARTICOLO 1 - Oggetto del Regolamento

Il presente Regolamento definisce disposizioni per la corretta e razionale fruizione della cosiddetta "area di sgambamento per cani" **localizzata in Via Tre Po**, all'interno di particella censita al Catasto Terreni al foglio 6 mappale 269, ove i cani possano essere lasciati liberi da guinzaglio in condizioni di sicurezza.

ARTICOLO 2 – Definizioni

a) Area di sgambamento per cani: area verde comunale, opportunamente recintata e segnalata con un cartello riportante la dicitura "Area di sgambamento per cani" e le norme generali di comportamento da tenersi all'interno dell'area, ove è consentito l'accesso ai cani anche non tenuti al guinzaglio e privi di museruola, purché sotto la costante sorveglianza dei loro proprietari/conduuttori che garantiscono il rispetto delle norme contenute nel presente Regolamento;

b) Proprietario/Conduuttore: persona fisica che a qualsiasi titolo ha in custodia e conduce uno o più cani, regolarmente iscritti all'anagrafe canina e debitamente vaccinati, al quale fanno capo tutte le conseguenti responsabilità civili e penali sul comportamento degli animali in suo affidamento, anche temporaneo, nel caso di accesso alla suddetta area di sgambamento.

ARTICOLO 3 - Principi generali della regolamentazione

L'area di sgambamento per cani è costituita da un ampio spazio, opportunamente protetto e recintato, finalizzato a migliorare il benessere dei cani attraverso la libera attività motoria.

ARTICOLO 4 - Oneri e obblighi del Comune

Il Comune provvederà periodicamente, o quando se ne ravvisi la necessità e l'urgenza, alla pulizia e allo sfalcio dell'erba dell'area di sgambamento, alla disinfestazione, alla disinfezione e allo svuotamento dei cestini.

ARTICOLO 5 - Oneri e obblighi dei fruitori dell'area

1. Per motivi di sicurezza, l'accesso all'area di sgambamento è riservato esclusivamente ai proprietari/conduuttori e ai loro cani.
2. I cani possono essere lasciati liberi da guinzaglio purché sotto il controllo del proprio accompagnatore.
3. Ogni conduuttore è responsabile del proprio cane. Per evitare eventuali conflitti non gestibili in sicurezza, ciascun accompagnatore dovrà valutare l'opportunità di accedere e permanere con proprio cane in base agli altri cani già presenti.
4. Nel caso di cani con problemi comportamentali, devono essere adottati museruola e/o guinzaglio.
5. I proprietari/conduuttori di cane potranno permanere nell'area per un periodo massimo di 30 minuti nel caso in cui altri cani, con lui incompatibili, stiano aspettando di accedere.
6. Se nell'area occupata da diversi utenti consenzienti si evidenziano difficoltà di convivenza fra cani presenti e quelli introdotti successivamente, i proprietari dei cani più aggressivi sono tenuti ad abbandonare l'area con il cane in propria custodia.
7. Il proprietario/conduuttore del cane è sempre responsabile del benessere, del controllo e della conduzione dell'animale e risponde sia civilmente che penalmente dei danni o lesioni a persone, animali e cose provocati dall'animale stesso.
13. A garanzia dell'igiene e del decoro dell'area di sgambamento e dell'area circostante, è fatto obbligo ai proprietari/conduuttori dei cani di essere muniti di attrezzatura idonea alla raccolta delle deiezioni.
14. E' fatto obbligo di raccogliere eventuali deiezioni del proprio cane e provvedere a depositarle negli appositi contenitori presenti nell'area di sgambamento.
15. Ai proprietari/detentori di cani è fatto obbligo, all'entrata e all'uscita dall'area di sgambamento, di chiudere tempestivamente il cancello/porta di accesso.
16. Tutti i comportamenti devono essere improntati al rispetto degli animali e delle persone presenti e l'utilizzo delle aree deve anche essere occasione di educazione sia per gli animali che ne usufruiscono, sia per i loro conduuttori.

ARTICOLO 6 - Apertura dell'area

L'area di sgambamento è sempre aperta ai fruitori/conduttori di cani, salvo diverse disposizioni indicate dall'Amministrazione Comunale che verranno all'occorrenza rese note mediante apposita comunicazione.

ARTICOLO 7 - Attività di vigilanza e sanzioni

1. La funzione di vigilanza sull'utilizzo dell'area di sgambamento sarà svolta dagli agenti e dagli Ufficiali di Polizia locale e dalle altre forze di Polizia. Il personale del Servizio Veterinario dell'A.S.L. TO 4 svolgerà tutte le funzioni di vigilanza nelle materie di competenza.
2. Ai sensi dell'art. 7 bis del D. Lgs. 267/2000 e del Capo I della Legge 689/1981, per le violazioni delle norme di cui al presente Regolamento, se non punite più severamente in base ad altre norme legislative o regolamentari, fatte salve in ogni caso le disposizioni penali in materia, si applica la sanzione amministrativa da euro 25,00 a euro 500,00.
3. Le violazioni sono accertate in base alle disposizioni che disciplinano l'applicazione delle sanzioni amministrative comunali.

ARTICOLO 8 - Entrata in vigore

Il presente Regolamento entra in vigore contestualmente alla sua approvazione da parte del Consiglio Comunale. Per quanto non espressamente specificato dal presente Regolamento si rimanda alla normativa nazionale e regionale vigenti, alle ordinanze comunali e al vigente Regolamento di Polizia Urbana.

In allegato:

- a) Ortofoto satellitare con individuazione dell'area di sgambamento cani e dell'area parcheggio (fronte ecocentro)
- b) Mappa catastale con individuazione del mappale su cui insisterà l'area sgambamento cani.

a) Ortofoto satellitare con individuazione dell'area di sgambamento cani e dell'area parcheggio (fronte ecocentro)

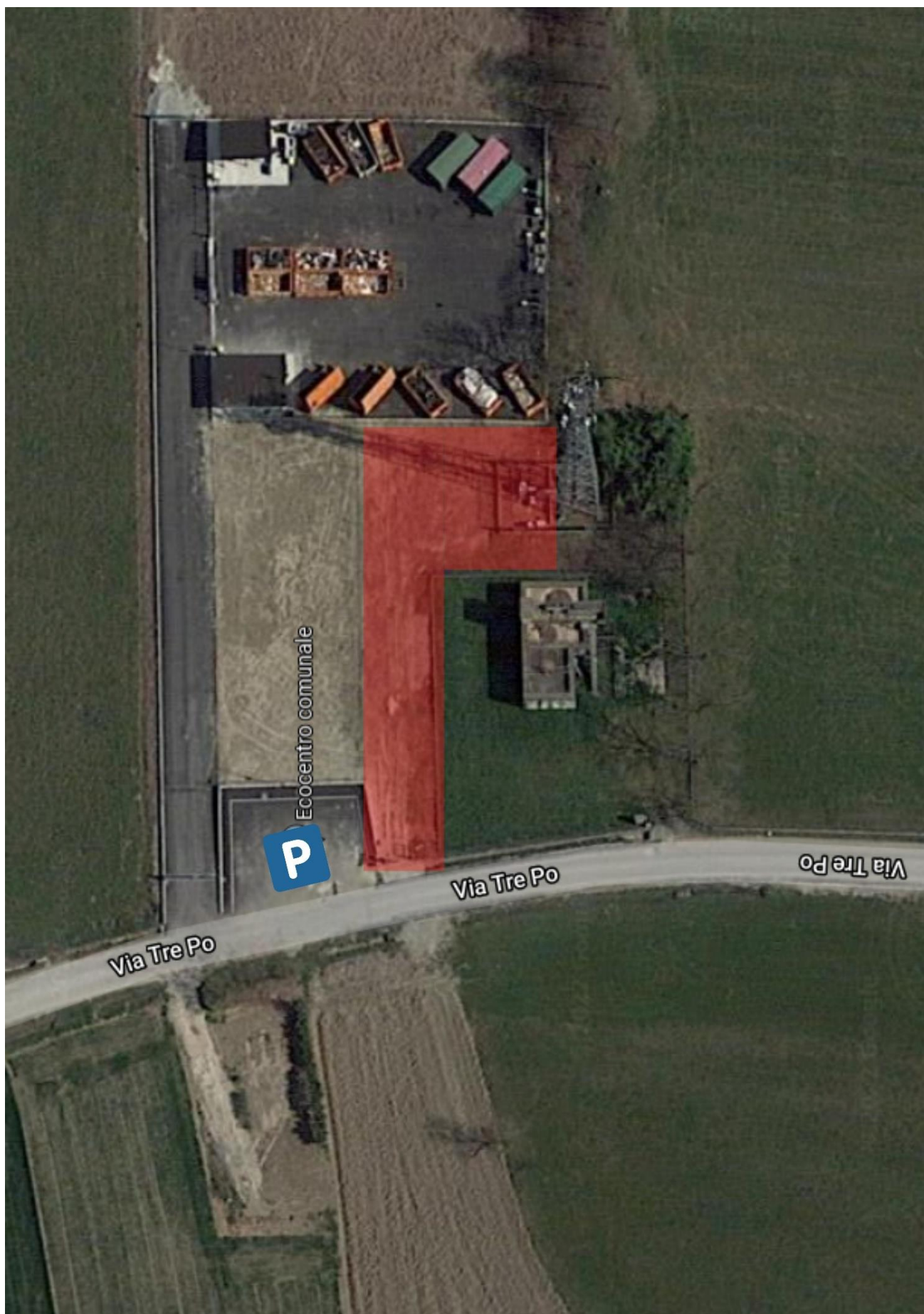

b) Mappa catastale con individuazione del mappale su cui insisterà l'area sgambamento cani.

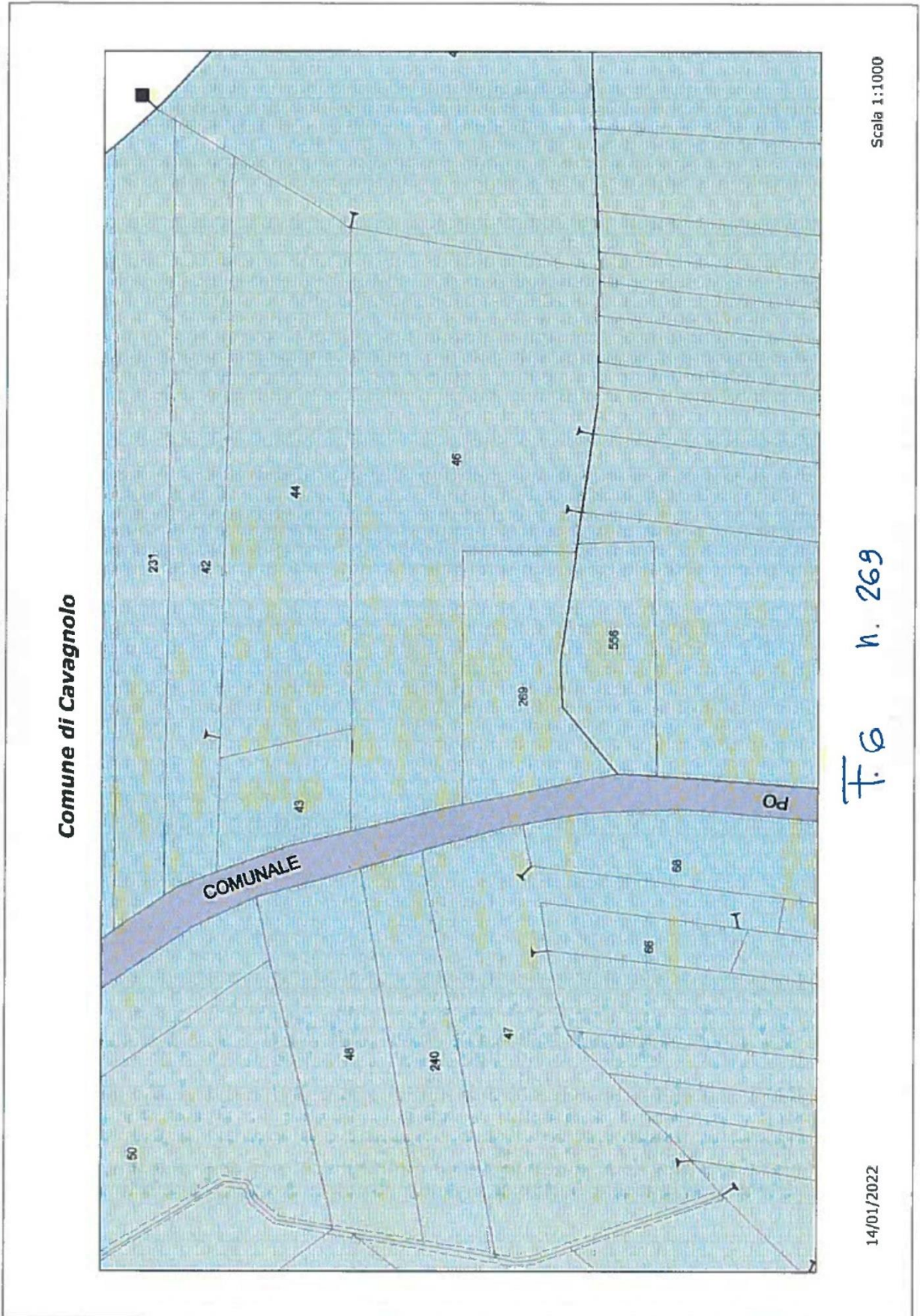

Via Tre Po

Via Tre Po

Via Tre Po



Ecocentro comunale



Comune di Cavagnolo

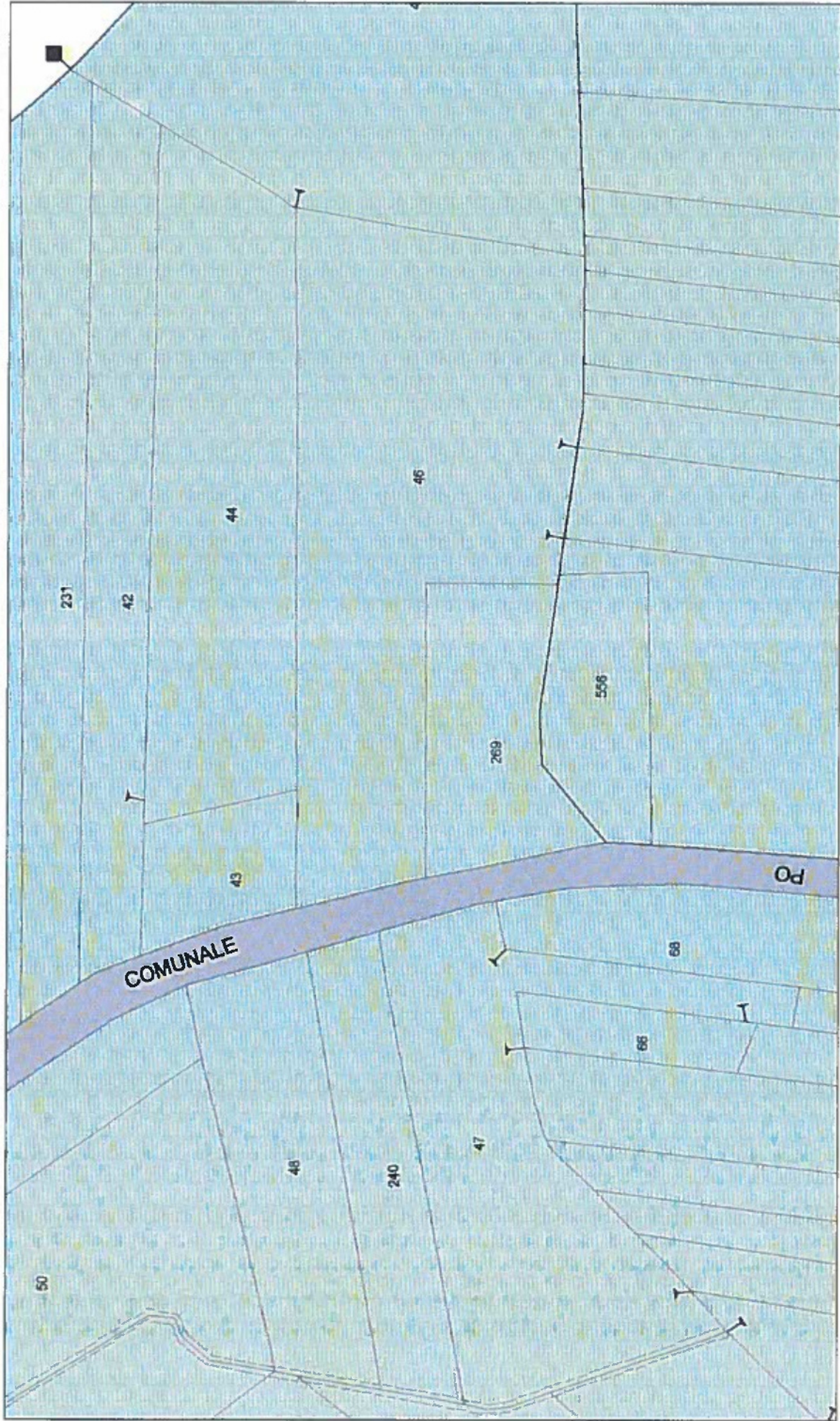

F.6 n. 269

14/01/2022

Scala 1:1000